



**PRÉFET  
DU NORD**

*Liberté  
Égalité  
Fraternité*

**Direction départementale  
des territoires et de la mer**

Lille, le

**05 OCT. 2020**

Monsieur le Président,

Dans le cadre de l'instruction de votre dossier de déclaration au titre des articles L. 214-1 à L. 214-6 du code de l'environnement, enregistré sous le n° 59-2019-00131, concernant :

**« la restructuration de l'entrée secondaire de la base des près du hem  
sur la commune d'Armentières »**

j'ai l'honneur de vous informer que je ne compte pas faire opposition à votre déclaration, sous réserve de la prise en compte de **l'arrêté préfectoral portant prescriptions particulières en date du 21 septembre 2020**, joint au présent courrier. **Dès lors, vous pouvez entreprendre cette opération à compter de la réception de ce courrier.**

Cet accord est basé sur le dossier du 01 octobre 2019 et complété le 26 février 2020.

Je vous serais obligé de bien vouloir me retourner, daté et signé, l'accusé de réception ci-joint.

Le service en charge de la police de l'eau devra être averti, **préalablement**, de la date de début des travaux ainsi que de la date d'achèvement des ouvrages. Vous voudrez donc bien nous communiquer ces dates sur la base du modèle joint à l'arrêté préfectoral.

Copie de ce courrier sera également adressée à la mairie d'Armentières, pour affichage pendant une durée minimale d'un mois. Ces documents seront mis à la disposition du public sur le site internet de la préfecture du Nord durant une période d'au moins six mois.

Conformément à l'article L.514-6 du code de l'environnement, la présente décision est soumise à un contentieux de pleine juridiction. Elle peut être déférée à la juridiction administrative compétente, le tribunal administratif de Lille dans les délais prévus à l'article R.514-3-1 du même code .

La présente décision ne vaut qu'au titre I du livre deuxième du code de l'environnement et ne dispense pas le pétitionnaire d'obtenir les autorisations relatives aux autres réglementations (urbanisme, ...). Elle ne vous autorise pas non plus à intervenir sur le patrimoine des personnes publiques ou privées sans leur autorisation.

... / ...

Monsieur le Président de la Métropole Européenne de Lille  
2 boulevard des Cités Unies  
CS 70043

59040 Lille Cedex  
Réf. : **1045**

Adresse : 62 Boulevard de Belfort, CS 90007 - 59042 LILLE Cedex  
Tél. : 03 28 03 83 00

Horaires d'ouverture et modalités d'accueil sur : [www.nord.gouv.fr](http://www.nord.gouv.fr)

Suivez-nous sur : [facebook.com/prefetnord](https://facebook.com/prefetnord) - [twitter.com/prefet59](https://twitter.com/prefet59) - [linkedin.com/company/prefethdf/](https://linkedin.com/company/prefethdf/)

Sophie LEROY, en charge de l'instruction de votre dossier, se tient à votre disposition pour tout renseignement complémentaire (Tél. 03.28.03.84.09 - mail : sophie.leroy@nord.gouv.fr).

Je vous prie d'agréer, Monsieur le Président, l'assurance de mes salutations distinguées.

Le Directeur Départemental,



Eric FISSE

Copie à la Mission Métropole de la DDTM

Les informations recueillies font l'objet d'un traitement informatique destiné à l'instruction de votre dossier par les agents chargés de la police de l'eau en application du code de l'environnement. Conformément à la loi « informatique et liberté » du 6 janvier 1978, vous bénéficiez d'un droit d'accès et de rectification des informations qui vous concernent. Si vous désirez exercer ce droit et obtenir une communication des informations vous concernant, veuillez adresser un courrier au guichet unique de police de l'eau où vous avez déposé votre dossier, à défaut auprès de la direction de l'eau et de la biodiversité du ministère de l'Écologie, du Développement durable, des Transports et du Logement.



PRÉFET DU NORD

Direction départementale  
des territoires et de la mer

Service eau nature et  
territoires

Unité police de l'eau

**ACCUSE DE RECEPTION**

**Monsieur le Président de la Métropole Européenne de Lille**

certifie avoir reçu la pièce énumérée ci-après :

- Arrêté préfectoral portant prescriptions particulières concernant « **la restructuration de l'entrée secondaire de la base des près du hem sur la commune d'Armentières** », en date du 21 septembre 2020.  
(59-2019-00131)

A \_\_\_\_\_ le \_\_\_\_\_  
(signature de l'intéressé)

**Document à retourner à l'adresse indiquée ci-dessous :**

Direction départementale des territoires et de la mer  
Service Eau Nature et Territoires – Unité Police de l'Eau  
62, boulevard de Belfort– CS 90007 – 59042 LILLE CEDEX



**Arrêté préfectoral portant prescriptions particulières au titre de l'article L. 214-3 II du  
Code de l'Environnement pour la restructuration de l'entrée secondaire de la base des près  
du hem sur la commune d'ARMENTIERES**

---

Le Préfet de la région Hauts de France  
Préfet du Nord  
Officier de la Légion d'Honneur  
Commandeur de l'ordre national du Mérite

Vu le Code de l'Environnement, notamment les articles L214-1 et suivants, et R214-1 et suivants, portant sur le régime de déclaration ou d'autorisation au titre de la loi sur l'eau, et R214-39 ;

Vu le code de l'Environnement, l'article R414-23, portant sur les dispositions relatives à l'évaluation des incidences Natura 2000 ;

Vu l'ordonnance modifiée du 25 mars 2020 relative à la prorogation des délais échus pendant la période d'urgence sanitaire et à l'adaptation des procédures pendant cette même période

Vu le décret du 21 avril 2016 nommant M. Michel LALANDE, préfet de la région Nord-Pas-de-Calais-Picardie, préfet de la zone de défense et de sécurité Nord, préfet du Nord à compter du 4 mai 2016 ;

Vu le décret du 28 septembre 2016 par lequel la région issue du regroupement des régions Nord – Pas-de-Calais et Picardie est dénommée « Hauts-de-France » ;

Vu le décret du 27 août 2020 portant nomination du secrétaire général de la préfecture du Nord, Monsieur Simon FETET ;

Vu l'arrêté du 23 novembre 2015 portant approbation du Schéma Directeur d'Aménagement et de Gestion des Eaux (SDAGE) du bassin Artois Picardie ;

Vu l'arrêté préfectoral du 31 août 2020 portant délégation de signature à M. FETET, Secrétaire Général de la Préfecture du Nord ;

Vu la demande présentée le 01 octobre 2019 par la Métropole Européenne de Lille, complétée le 26 février 2020, enregistrée sous le n°59-2019-00131 et relative au projet de restructuration de l'entrée secondaire de la base des près du Hem sur la commune d'Armentières;

Vu le récépissé de déclaration en date du 14 octobre 2019 ;

Vu la demande d'avis au pétitionnaire sur le projet d'arrêté en date du 07 juillet 2020 ;

Vu la réponse du pétitionnaire en date du 10 août 2020;

Considérant que l'imperméabilisation des sols doit faire l'objet d'une compensation en

tamponnant les eaux pluviales avant rejet au milieu naturel, pour lutter contre le risque inondation ;

Considérant que les engagements pris au dossier de déclaration nécessitent d'être précisés afin d'assurer les enjeux de gestion équilibrée et durable de la ressource en eau prescrits par le Code de l'Environnement ;

Sur proposition du directeur départemental des territoires et de la mer et de la secrétaire générale de la préfecture du Nord ;

## **ARRÊTE**

### Article 1<sup>er</sup> – Objet de l'autorisation

La Métropole Européenne de Lille, 2 boulevard des Cités Unies CS 70043- 59040 LILLE Cedex, ci-après dénommée le pétitionnaire, est autorisée, au titre de l'article L. 214-3 II du Code de l'Environnement, à restructurer l'entrée secondaire de la base des près du Hem sur la commune d'Armentières, conformément aux dispositions mentionnées dans son dossier de déclaration, dans sa version du 01 octobre 2019 complétée le 26 février 2020, et au présent arrêté.

Les dispositions du présent arrêté prévalent.

La rubrique reprise à l'article R. 214-1 du code de l'environnement concernés est la suivante :

Rubrique	Intitulé	Régime
3.3.1.0	Assèchement, mise en eau, imperméabilisation, remblais de zones humides ou de marais, la zone asséchée ou mise en eau étant : 1° Supérieure ou égale à 1 ha : (A) ; 2° Supérieure à 0,1 ha, mais inférieure à 1 ha : (D)	<b>Déclaration</b> surface du projet 0,2133ha

### Article 2 – Démarrage des travaux

Le défrichement intervient entre mi-août et février, en dehors des périodes de reproduction. Le dessouchage intervient entre mi-mars et août. Cette action est accompagnée par la mise en place d'exclos des emprises concernées pour la protection des amphibiens (Action R2.1)

Le pétitionnaire avertit le service de police de l'eau, au moins quinze jours à l'avance, de la date de démarrage des travaux d'aménagement, de même en cas d'interruption et à la reprise du chantier.

Le pétitionnaire avertit également le service de police de l'eau de l'achèvement des ouvrages hydrauliques.

Le document type à renvoyer au service de police de l'eau est joint en annexe 2. Ce document est également envoyé lors du démarrage et de la fin des travaux de la mesure de compensation.

### Article 3 – Mesures compensatoires de la zone humide

Le projet impacte 2 133 m<sup>2</sup> de zone humide.

#### 3.1 - Aménagement de la zone de compensation « Zone humide »

Pour compenser la superficie et les fonctionnalités de la zone humide impactée par le projet, le bénéficiaire de l'autorisation crée une zone humide conformément aux engagements énoncés dans le dossier de déclaration.(Cf : annexe 1)

Les impacts du projet de restructuration de l'entrée de la base des près du hem nécessitent d'apporter une compensation sous 3 formes pouvant être interconnectées :

- Restauration d'une prairie humide de fauche sur l'ensemble de la périphérie du site, principalement obtenue en modifiant le mode de gestion actuel de la zone, favorisant l'accueil d'espèces patrimoniales et/ou protégées, en particulier la flore hygrophile. La superficie de prairie humide à restaurer est de 2 155 m<sup>2</sup>.
- Plantation de patches de fourrés de saulaies marécageuses autour des saules têtards qui sont conservés. Ces zones formeront des «îlots» de refuge pour la faune. Le terrain naturel est conservé dans un rayon de 6 à 8 m autour des arbres, représentant une superficie totale de 610 m<sup>2</sup>. Au-delà des fonctions biologiques, la fonctionnalité globale de la zone humide est également favorisée, notamment les fonctions d'assimilation de l'azote et du phosphore par la végétation (C2.1d).
- Création d'une superficie homogène de cariçaie sur la partie centrale du site par décaissement. Cette mesure favorise l'accueil d'espèces patrimoniales et/ou protégées, en particulier l'avifaune nicheuse et la batrachofaune (terrassement en pente douce vers la mare et le fossé existant). Les fonctions biogéochimiques sont également favorisées par ce type de mesure.

Une dépression végétalisée d'une superficie de 40 m<sup>2</sup> est créée sur la partie ouest de la zone de compensation, à l'extrémité de la cariçaie. Celle-ci présente un engorgement prolongé durant une grande partie de l'année, permettant à la batrachofaune de se développer. Cette dépression est donc en connexion avec la mare existante et le fossé attenant par le biais de la cariçaie (C1.1a).

La superficie de cariçaie à recréer est de 960 m<sup>2</sup> (C2.1d).

### 3.2 - Calendrier de réalisation

Les aménagements précités sont réalisés au plus tard le 31 décembre de l'année N+1, N correspondant à l'année de démarrage des travaux autorisés par le présent arrêté.

### 3.3 - Gestion de la zone de compensation « zone humide »

Les objectifs de gestion générale consiste au minimum :

- à favoriser la recolonisation naturelle du milieu ;
- à n'utiliser aucun produit phytosanitaire ni aucun désherbage chimique ;
- à n'apporter aucun azote (minéral ou organique) ;
- à limiter le développement des ligneux ;
- à lutter contre les espèces faune/flore invasives sans utiliser de produits chimiques.

La gestion et l'entretien de la zone de compensation sont assurés par le bénéficiaire.

Un plan de gestion écologique est mis en place sur une durée de cinq années suivant l'achèvement de l'aménagement de la zone de compensation afin de s'assurer de la bonne mise en œuvre de l'ensemble des mesures de compensation et de leur efficacité fonctionnelle. Les actions sont à adapter de manière à satisfaire les objectifs d'atteinte des habitats humides visés. Ce plan de gestion et ses mises à jour sont transmis au service police de l'eau pour validation des objectifs avant mise en œuvre.

Au-delà des cinq ans visés plus haut, la gestion pérenne de cette mesure compensatoire peut être assurée par une autre personne physique ou morale. Pour cela, le bénéficiaire doit fournir au service de police de l'eau une convention signée entre les parties et le nouveau gestionnaire doit faire la déclaration au préfet tel que prévu à l'article R.214-40-2 du Code de l'Environnement. À défaut, le bénéficiaire continue à assurer cette gestion.

### 3.4 - Protocole de suivi de la zone de compensation « Zone humide »

Le bénéficiaire réalise dans la zone de compensation :

- des relevés pédologiques,



- un minimum de deux sessions d'inventaires faunistiques et floristiques aux périodes biologiquement les plus propices (mai et juillet). Ces inventaires sont réalisés tous les ans durant les 5 premières années suivant l'aménagement, puis tous les 5 ans sur une période de 32 ans afin d'évaluer la viabilité de la mesure de compensation.

Les résultats des relevés pédologiques, et des inventaires floristiques et faunistiques font l'objet de rapports d'évaluation dressés par le bénéficiaire. Ces rapports évaluent le degré d'adéquation entre les résultats des relevés pédologiques, inventaires floristiques et faunistiques et les critères à retenir, en application de l'article R. 211-108 du code de l'environnement pour la définition des zones humides. En fonction des résultats, ces rapports se prononcent sur la réussite et la viabilité de la mesure compensatoire mise en œuvre dans le cadre du présent projet, et sur les adaptations éventuellement nécessaires.

Les rapports d'évaluation sont transmis au service police de l'eau au plus tard le 31 décembre des années N+1 (état zéro après aménagement de la zone de compensation), N+3, N+7 et N+12, puis tous les 5 ans pendant 32 ans (N correspondant à l'année de démarrage des travaux d'aménagement).

### 3.5 - Pérennité de la zone humide

Les emprises et les fonctionnalités de la zone humide de compensation ne peuvent être impactées par de futurs aménagements.

L'altération ou la destruction du fait de la main de l'homme de la zone de compensation, objet du présent arrêté, est interdite. Le bénéficiaire prend à cet effet toutes les mesures utiles à la conservation et au maintien de l'intégrité de la zone humide, objet du présent arrêté, dans tous ses éléments et à tous moments pendant une durée minimale de 30 ans à compter du démarrage des travaux d'aménagement de la zone objet du présent arrêté.

### 3.6 - Plan de récolement de la zone humide

À la fin des aménagements de la zone de compensation « zone humide », le bénéficiaire a la charge de fournir au service en charge de la Police de l'eau un plan de récolement identifiant clairement la zone de compensation, et faisant notamment apparaître la surface effectivement occupée ainsi que les aménagements réalisés. Le devenir des terres excavées doit être également indiqué.

## Article 4 – Prescriptions spécifiques aux travaux

Durant la phase de travaux, il convient de veiller à la mise en œuvre des mesures suivantes de façon à limiter les risques d'incident et d'impact sur les milieux naturels.

### 4.1 - Tenue du chantier

Le chantier est placé sous la responsabilité d'un chef de chantier qui veille à la bonne réalisation des opérations et au respect des prescriptions du présent arrêté. Ce dernier est responsable de la tenue d'un journal de chantier, qui est tenu à disposition du Service de Police de l'Eau.

Le pétitionnaire a la responsabilité de sensibiliser les responsables de chantiers sur le contexte particulier et sur les précautions à mettre en œuvre lors du chantier afin d'éviter la pollution de la nappe.

Le chantier est interdit au public ; un balisage et une signalétique dissuasive sont maintenus en place durant toute la phase de travaux.

### 4.2 - Gestion du chantier

Le bénéficiaire de l'autorisation missionne un écologue, avant le démarrage des travaux, afin d'actualiser l'état initial réalisé (A6.1a).



Les emprises chantier sont balisées par des moyens légers (grillage jaune/orange, nœuds de rubalise sur corde....) avec mise en place d'un sens de circulation unique afin de réduire au maximum les emprises temporaires. Ces emprises sont effacées en phase d'exploitation. De même, l'aire de retournement est complètement renaturée.

Pour éviter l'apport de polluants ou de matières fines par les eaux de ruissellement :

- des fossés périphériques sont aménagés, quand c'est nécessaire, pour orienter les eaux pluviales hors du site des travaux (R2.1d),
- un nettoyage régulier des voiries empruntées (surtout à proximité du site des travaux) par les véhicules de chantier sera réalisé (R2.1f).

Le pétitionnaire veille au respect de toutes les précautions techniques d'utilisation de produits et matériaux nécessaires à la réalisation des travaux.

Seul le stockage temporaire des matériaux polluants strictement limité aux besoins immédiats du chantier est autorisé sur site. Une aire étanche est aménagée pour cela et doit être conçue pour intercepter toute pollution accidentelle.

Les installations de chantier, le stockage des hydrocarbures et des autres produits polluants, du matériel de chantier, des déchets et le stationnement des engins de chantier en dehors des heures de travail se font sur une aire étanche et aménagée pour intercepter toute pollution accidentelle.

Une surveillance accrue est portée sur l'état des véhicules avec vérification régulière de l'absence de fuites ainsi que sur l'état de propreté du site des travaux. Les vidanges, nettoyages, entretien et ravitaillement des engins doivent impérativement être réalisés en dehors du site.

Les déchets sont entreposés dans des bennes étanches et sont évacués au fur et à mesure.

Les terres de déblais non réutilisées sur site sont impérativement évacuées.

Des sanitaires conformes à la législation en vigueur sont installés sur le chantier (installation d'un assainissement non collectif provisoire, ou d'un branchement provisoire sur le réseau existant).

Le site du chantier est nettoyé chaque soir et en fin de semaine. Le pétitionnaire est tenu d'assurer en permanence, aux abords du chantier, le nettoyage des voies et accès, l'enlèvement des boues et déchets divers. Il est procédé si nécessaire au lavage, en sortie de chantier, de tous les véhicules et engins de chantier ayant à emprunter les voies publiques (R2.1f)..

#### 4.3- Écoulement des eaux

L'écoulement naturel des eaux superficielles est normalement assuré pendant les travaux ; il ne doit pas y avoir de lessivage de matériaux.

Les engins de chantier sont utilisés avec un soin particulier visant à minimiser les tassements de sols en dehors des sites qui peuvent accroître, lors de la période des travaux, l'imperméabilisation de ceux-ci et les ruissellements générés.

Le pétitionnaire veille par tout moyen à limiter la remise en suspension des terres environnantes induite par le projet et à limiter ainsi les risques pour l'environnement.

#### 4.4 - Limitation des risques de pollution accidentelle

Un plan d'intervention en cas de pollution accidentelle est mis en place par la société chargée des travaux, sous la responsabilité du pétitionnaire, et est accompagné d'une sensibilisation du personnel de chantier. Le plan d'intervention spécifie notamment les personnes et organismes à contacter en cas de pollution ainsi que les différents moyens à mettre en œuvre lors de tels accidents. Il définit les dispositifs d'urgences à mettre en œuvre. Des fiches sur les dispositifs de dépollution sont disponibles sur le chantier.

Les entreprises doivent être équipées de kit anti-pollution (R2.1d).

En cas d'incident et de souillure accidentelle des sols (hydrocarbures, bitume, huiles, ...) la partie souillée doit être immédiatement terrassée et évacuée vers des sites de décharge appropriés.

#### Article 5 – Surveillance et entretien

La surveillance et l'entretien des ouvrages sont à la charge du pétitionnaire.

La surveillance et l'entretien font l'objet d'un cahier de suivi, tenu à disposition du service en charge de la police de l'eau par le pétitionnaire.

#### Article 6 – Conformité du dossier et modifications

Les installations, ouvrages, travaux ou activités, objets du présent arrêté préfectoral, sont situés, installés et exploités conformément aux plans et contenu du dossier de déclaration et de ses notes complémentaires sans préjudice des dispositions du présent arrêté.

En particulier, les données d'un complément prévalent sur le complément précédent ou le dossier initial lorsqu'elles diffèrent.

Toute modification apportée aux ouvrages, installations, à leur mode d'utilisation, à l'exercice des activités ou à leur voisinage et entraînant un changement notable des éléments du dossier doit être portée, avant sa réalisation, à la connaissance du préfet.

#### Article 7 – Caractère et durée de l'autorisation

L'autorisation est accordée à titre personnel, précaire et révocable sans indemnité de l'État exerçant ses pouvoirs de police.

Faute pour le pétitionnaire de se conformer dans le délai fixé aux dispositions prescrites, l'administration peut prononcer la déchéance de la présente autorisation et prendre les mesures nécessaires pour faire disparaître aux frais du pétitionnaire tout dommage provenant de son fait, ou pour prévenir ces dommages dans l'intérêt de l'environnement, de la sécurité et de la santé publique, sans préjudice de l'application des dispositions pénales relatives aux infractions au Code de l'Environnement.

Il en est de même dans le cas où, après s'être conformé aux mesures prescrites, le pétitionnaire change ensuite l'état des lieux fixé par cette présente autorisation, sans y être préalablement autorisé, ou s'il ne maintient pas constamment les installations en état normal de fonctionnement.

#### Article 8 – Transfert de l'autorisation à un autre bénéficiaire

Conformément à l'article R. 214-40-2 du code de l'environnement, le nouveau bénéficiaire doit se déclarer auprès du préfet dans les trois mois qui suivent la prise en charge de l'ouvrage ou le début de l'exercice de son activité.

#### Article 9 – Déclaration des incidents ou accidents

Le pétitionnaire est tenu de déclarer, dès qu'il en a connaissance, au préfet les accidents ou incidents intéressant les installations, ouvrages, travaux ou activités faisant l'objet de la présente autorisation, qui sont de nature à porter atteinte aux intérêts mentionnés à l'article L. 211-1 du Code de l'Environnement.

Sans préjudice des mesures que peut prescrire le préfet, le maître d'ouvrage doit prendre ou faire prendre les dispositions nécessaires pour mettre fin aux causes de l'accident ou de l'incident, pour évaluer ses conséquences et y remédier.

Le pétitionnaire demeure responsable des accidents ou dommages qui seraient la conséquence de l'activité ou de l'exécution des travaux et de l'aménagement.

#### Article 10 – Accès aux installations et contrôles

Les agents chargés de la police de l'eau et des milieux aquatiques ont libre accès aux installations, ouvrages, travaux ou activités autorisés par la présente autorisation, dans les conditions fixées par le Code de l'Environnement. Ils peuvent demander communication de toute pièce utile au contrôle de la bonne exécution du présent arrêté.

#### Article 11 – Droits des tiers

Les droits des tiers sont et demeurent expressément réservés.

Le présent arrêté n'autorise entre autres pas à intervenir sur le patrimoine des personnes publiques ou privées sans leur autorisation.

#### Article 12 – Autres réglementations

La présente autorisation ne dispense en aucun cas le pétitionnaire de faire les déclarations ou d'obtenir les autorisations requises par d'autres réglementations.

Elle ne vaut entre autres pas dérogation aux interdictions d'atteinte aux espèces protégées au titre du 4° de l'article L. 411-2 du code de l'environnement, ni autorisation au titre de la gestion des déchets, ni autorisation au titre du Code de la Voirie Routière et du Code de la Route.

#### Article 13 – Recours

Conformément à l'article L514-6 du code de l'environnement, la présente décision est soumise à un contentieux de pleine juridiction. Elle peut être déférée à la juridiction administrative compétente (tribunal administratif de Lille) dans les délais prévus à l'article R514-3-1 du même code :

- Par les tiers intéressés en raison des inconvénients ou des dangers que le fonctionnement de l'installation présente pour les intérêts mentionnés aux articles L211-1 et L511-1 dans un délai de 4 mois à compter du premier jour de la publication ou de l'affichage de ces décisions ;
- Par le pétitionnaire, dans un délai de 2 mois à compter de la date à laquelle la décision leur a été notifiée.

#### Article 14 – Publication

Le présent arrêté est publié sur le site internet des services de l'État dans le Nord.

Un exemplaire est affiché en mairie d'Armentières pendant une durée d'un mois. Un procès-verbal de l'accomplissement de cette formalité est adressé par les soins du maire à l'unité police de l'eau de la direction départementale des territoires et de la mer du Nord (62 boulevard de Belfort, CS 90007, 59042 LILLE Cédex).

Article 15 – Exécution et diffusion de l'arrêté

Le secrétaire général de la préfecture du Nord et le directeur départemental des territoires et de la mer sont chargés, chacun en ce qui le concerne, de l'exécution du présent arrêté qui est notifié au directeur de la Métropole Européenne de Lille, et dont copie est adressée, par la direction départementale des territoires et de la mer au maire de la commune d'Armentières.

Le présent arrêté est publié au recueil des actes administratifs de la Préfecture du Nord.

Fait à Lille, le  
Le Préfet  
Pour le Préfet et par délégation,  
Le Secrétaire Général  
21 SEP. 2020  
  
Simon FETET

Annexe 1 : Zones de compensation

Annexe 2 : Document type de transmission de démarrage des travaux



Annexe 1 : Synthèse des actions de compensation

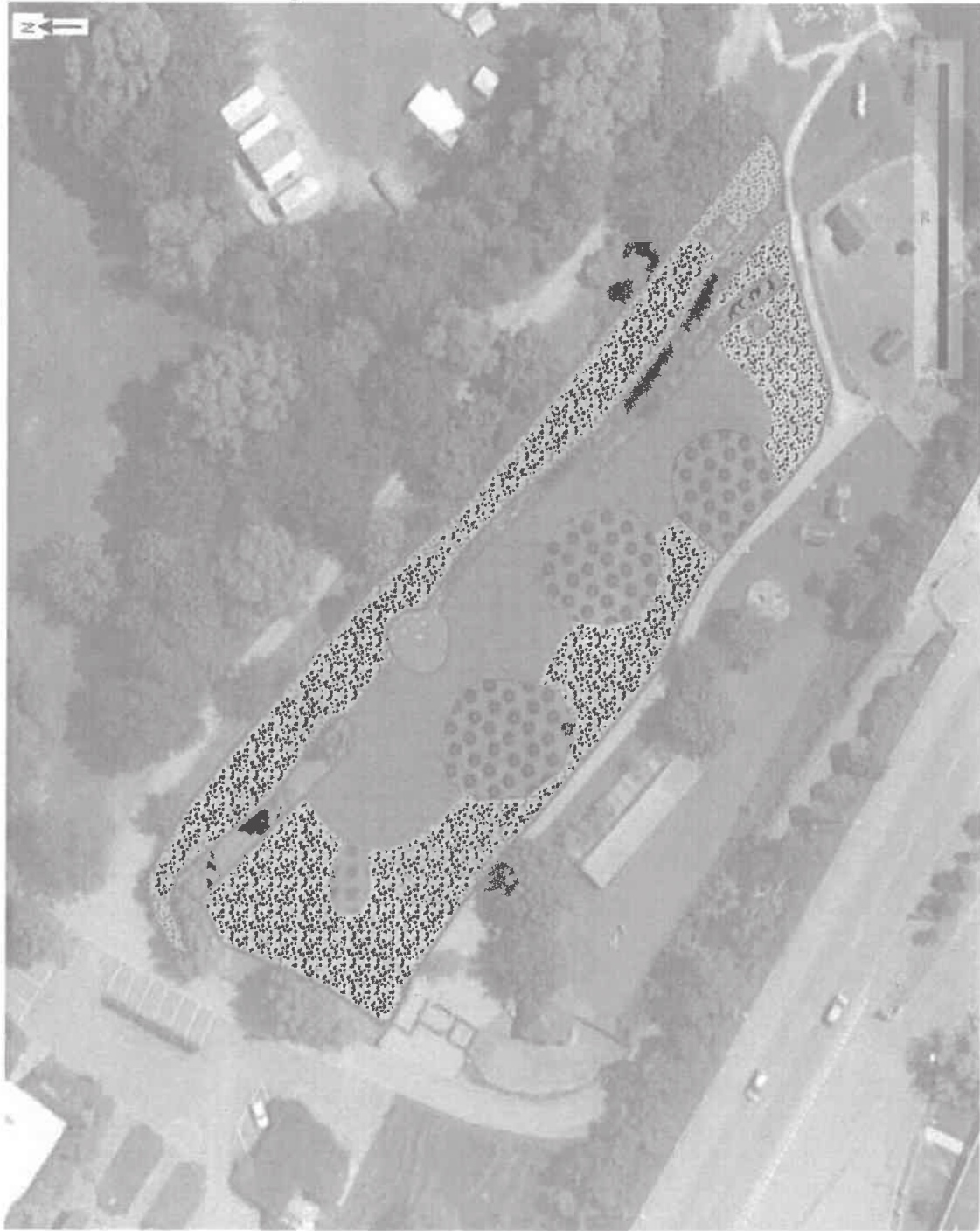

MEL - Tour des Services - Couvres - 2, Place Nord - 34400 Couvres (34) - Carte IGN - 2019



### Mesures compensatoires proposées

Diagnostic fonctionnel des zones humides dans le cadre du projet de restructuration de l'entrée des Prés du Hen n° Aménités (58)

#### Légende

Site de compensation

#### Habitats envisagés

- Restauration d'une prairie humide
- Restauration d'une canopée
- Restauration de fourrés de saulaie marécageuse
- Création d'une dépression

Pour le Préfet et par délégation,  
Le Secrétaire Général



Vu pour être annexé à mon arrêté  
en date du ...2.1.SEP.2020.....



**A RENVoyer IMPERATIVEMENT AU SERVICE EN CHARGE DE LA POLICE DE L'EAU**

**METROPOLE EUROPEENNE DE LILLE**

**« Réaménagement de l'entrée secondaire de la base des près du Hem  
sur la commune d'ARMENTIERES »**

**Dossier Loi sur l'Eau n°59-2019-00131**

Le pétitionnaire ci-dessus dénommé déclare

- démarrer les travaux à la date du
- achèvement des ouvrages à la date du

À retourner dûment complété à :

→ DDTM du Nord  
Service Eau Environnement – Unité police de l'eau  
62 Boulevard de Belfort  
CS 90007  
59042 Lille Cedex

**Pour le Préfet et par délégation,  
Le Secrétaire Général**

  
Simon PETET

**Vu pour être annexé à mon arrêté  
en date du ...2-1-SEP-2020.....**



For the State of Pennsylvania  
The Secretary General

PRÉFET DU NORD

Direction départementale  
des territoires et de la mer

Service eau environnement

Unité police de l'eau

1081/PE

MÉTROPOLE EUROPÉENNE DE LILLE  
Service Aménagement Trame Verte et Bleue  
1 rue du Ballon  
CS 50749  
59034 LILLE CEDEX

Lille, le 14 OCT. 2019

Monsieur le Président,

Par courrier reçu le 01 octobre 2019, vous avez déposé un dossier de déclaration concernant : « **la restructuration de l'entrée secondaire du parc « les Prés du Hem » sur la commune d'Armentières** », enregistré sous le numéro **59-2019-00131**.

Vous trouverez ci-joint le récépissé de déclaration relatif à cette opération.

J'attire votre attention sur le fait que, sauf accord formel préalable, il vous est **interdit de commencer cette opération avant le 01 décembre 2019**, délai imparti à l'administration pour faire **une éventuelle opposition motivée à votre déclaration** conformément à l'article R. 214-35 du code de l'environnement.

Durant ce délai, il peut également vous être demandé des compléments sur le fond au titre de la régularité de votre dossier, ou des prescriptions spécifiques éventuelles peuvent vous être imposées.

Passé ce délai, en l'absence de réaction de l'administration, un accord tacite est donné à votre déclaration en application de l'article R. 214-35 du code de l'environnement.

J'attire enfin votre attention sur les conditions de démarrage et de mise en service précisées dans ce récépissé de déclaration.

La Police de l'Eau en charge de l'instruction de ce dossier, se tient à votre disposition pour tout renseignement complémentaire (tél. 03 28 03 84 16 – fax. 03 28 03 83 80).

Je vous prie d'agréer, Monsieur la Président, l'assurance de mes salutations distinguées.

Le Directeur Départemental,



Eric FISSE

Copie à la Délégation Territoriale de Lille de la DDTM

Les informations recueillies font l'objet d'un traitement informatique destiné à l'instruction de votre dossier par les agents chargés de la police de l'eau en application du code de l'environnement. Conformément à la loi « informatique et liberté » du 6 janvier 1978, vous bénéficiez d'un droit d'accès et de rectification des informations qui vous concernent. Si vous désirez exercer ce droit et obtenir une communication des informations vous concernant, veuillez adresser un courrier au guichet unique de police de l'eau où vous avez déposé votre dossier, à défaut auprès de la direction de l'eau et de la biodiversité du ministère de l'Ecologie, du Développement durable, des Transports et du Logement.



PRÉFET DU NORD

**RÉCÉPISSÉ DE DÉPÔT DE DOSSIER DE DÉCLARATION  
CONCERNANT  
LA RESTRUCTURATION DE L'ENTRÉE SECONDAIRE DU PARC « LES PRÉS DU HEM »  
SUR LA COMMUNE D'ARMENTIÈRES**

**DOSSIER N° 59-2019-00131**

LE PRÉFET DE RÉGION HAUTS-DE-FRANCE  
Le préfet du NORD  
Officier de la Légion d'honneur  
Commandeur de l'Ordre national du mérite

**ATTENTION : CE RÉCÉPISSÉ ATTESTE DE L'ENREGISTREMENT DE VOTRE DEMANDE MAIS  
N'AUTORISE PAS LE DÉMARRAGE IMMÉDIAT DES TRAVAUX.**

VU le code de l'environnement, et notamment les articles L. 211-1, L. 214-1 à L. 214-6 et R. 214-1 à R. 214-56 ;

VU le schéma d'aménagement et de gestion des eaux du Lys, approuvé le 06 août 2010 ;

VU le dossier de déclaration déposé au titre de l'article L. 214-3 du code de l'environnement considéré complet en date du 01 Octobre 2019, présenté par la MÉTROPOLE EUROPÉENNE DE LILLE, enregistré sous le n° 59-2019-00131 et relatif à la restructuration de l'entrée secondaire du parc « les Prés du Hem » sur la commune d'ARMENTIÈRES ;

**donne récépissé du dépôt de sa déclaration au pétitionnaire suivant :**

**METROPOLE EUROPEENNE DE LILLE  
HOTEL DE LA COMMUNAUTE  
1, rue du Ballon – CS 50749  
59034 LILLE CEDEX**

concernant :

**La restructuration de l'entrée secondaire du parc « les Prés du Hem »**

dont la réalisation est prévue dans la commune d' ARMENTIÈRES

Les ouvrages constitutifs à ces aménagements rentrent dans la nomenclature des opérations soumises à déclaration au titre de l'article L. 214-3 du code de l'environnement. La rubrique du tableau de l'article R. 214-1 du code de l'environnement concernée est la suivante :



Rubrique	Intitulé	Régime	Arrêtés de prescriptions générales correspondant
3.3.1.0	Assèchement, mise en eau, imperméabilisation, remblais de zones humides ou de marais, la zone asséchée ou mise en eau étant : 1° Supérieure ou égale à 1 ha (A) 2° Supérieure à 0,1 ha, mais inférieure à 1 ha (D)	Déclaration	

**Le déclarant ne peut pas débuter les travaux avant le 01 Décembre 2019**, correspondant au délai de deux mois à compter de la date de réception du dossier de déclaration complet durant lequel il peut être fait une éventuelle opposition motivée à la déclaration par l'administration, conformément à l'article R. 214-35 du code de l'environnement.

**Au cas où le déclarant ne respecterait pas ce délai**, il s'exposerait à **une amende** pour une contravention de 5<sup>ème</sup> classe d'un montant **maximum de 1 500 euros** pour les personnes physiques. Pour les personnes morales, ce montant est multiplié par 5.

Durant ce délai, il peut être demandé des compléments au déclarant si le dossier n'est pas jugé régulier, il peut être fait opposition à cette déclaration, ou des prescriptions particulières éventuelles peuvent être établies sur lesquelles le déclarant sera alors saisi pour présenter ses observations.

Dans ce cas, si vous entendez contester la décision d'opposition tacite, vous devez, préalablement à tout recours contentieux, saisir le préfet d'un recours gracieux, dans un délai de 2 mois à compter de la date à laquelle est née la décision d'opposition tacite, conformément à l'article R.214-36 du code de l'environnement.

En l'absence de suite donnée par le service police de l'eau à l'échéance de ce délai de 2 mois, le présent récépissé vaut accord tacite de déclaration.

À cette échéance, conformément à l'article R.214-37, copies de la déclaration et de ce récépissé seront alors adressées à la mairie d'ARMENTIÈRES où cette opération doit être réalisée, pour affichage et mise à disposition pendant une durée minimale d'un mois et à la Commission Locale de l'Eau du SAGE de la Lys pour information.

Ces documents seront mis à disposition du public sur le site internet de la préfecture du NORD durant une période d'au moins six mois.

Conformément à l'article L.514-6 du code de l'environnement, la présente décision est soumise à un contentieux de pleine juridiction. Elle peut être déférée à la juridiction administrative compétente, le tribunal administratif de Lille dans les délais prévus à l'article R.514-3-1 du même code :

1° Par les tiers intéressés en raison des inconvénients ou des dangers que le fonctionnement de l'installation présente pour les intérêts mentionnés aux articles L. 211-1 et L. 511-1 dans un délai de quatre mois à compter du premier jour de la publication ou de l'affichage de ces décisions ;  
2° Par le demandeur, dans un délai de deux mois à compter de la date à laquelle la décision lui a été notifiée.

Le service de police de l'eau devra être **préalablement** averti de la date de début des travaux ainsi que de la date d'achèvement des ouvrages et, le cas échéant, de la date de mise en service.

En application de l'article R. 214-40-3 du code de l'environnement, la mise en service de l'installation, la construction des ouvrages, l'exécution des travaux, et l'exercice de l'activité objets de votre déclaration, doivent intervenir dans un délai de 3 ans à compter de la date du présent récépissé, à défaut de quoi votre déclaration sera caduque.

En cas de demande de prorogation de délai, dûment justifiée, celle-ci sera adressée au préfet au plus tard deux mois avant l'échéance ci-dessus.

Les ouvrages, les travaux et les conditions de réalisation et d'exploitation doivent être conformes au dossier déposé.

L'inobservation des dispositions figurant dans le dossier déposé, pourra entraîner l'application des sanctions prévues à l'article R. 216-12 du code de l'environnement.

En application de l'article R. 214-40 du code de l'environnement, toute modification apportée aux ouvrages, installations, à leur mode d'utilisation, à la réalisation des travaux ou à l'aménagement en résultant, à l'exercice des activités ou à leur voisinage et entraînant un changement notable des éléments du dossier de déclaration initiale doit être porté, **avant réalisation** à la connaissance du préfet qui peut exiger une nouvelle déclaration.

Les agents mentionnés à l'article L. 216-3 du code de l'environnement et notamment ceux chargés de la police de l'eau et des milieux aquatiques auront libre accès aux installations objet de la déclaration dans les conditions définies par le code de l'environnement, dans le cadre d'une recherche d'infraction.

Les droits des tiers sont et demeurent expressément réservés.

Le présent récépissé ne dispense en aucun cas le déclarant de faire les déclarations ou d'obtenir les autorisations requises par d'autres réglementations.

A LILLE, le **14 OCT. 2019**

Pour le Préfet et par délégation,  
Le Directeur Départemental,

  
Eric FISSE

Les informations recueillies font l'objet d'un traitement informatique destiné à l'instruction de votre dossier par les agents chargés de la police de l'eau en application du code de l'environnement. Conformément à la loi « informatique et liberté » du 6 janvier 1978, vous bénéficiez d'un droit d'accès et de rectification des informations qui vous concernent. Si vous désirez exercer ce droit et obtenir une communication des informations vous concernant, veuillez adresser un courrier au guichet unique de police de l'eau où vous avez déposé votre dossier.







**PRÉFET  
DU NORD**

*Liberté  
Égalité  
Fraternité*

**Direction départementale  
des territoires et de la mer**

Lille, le

**05 OCT. 2020**

Monsieur le Maire,

Je vous prie de trouver sous ce pli, conformément à l'article R. 214-37 du code de l'environnement, un exemplaire du dossier de déclaration déposé le 01 octobre 2019, modifié le 26 février 2020 concernant l'opération suivante « **la restructuration de l'entrée secondaire de la base des près du hem sur la commune d'Armentières** ».

Vous trouverez également, pour affichage en mairie durant une période de un (1) mois minimum, copie de la décision de monsieur le Préfet concernant cette déclaration ainsi que la **copie de l'arrêté préfectoral portant prescriptions particulières en date du 21 septembre 2020**.

A l'issue de cet affichage, je vous saurais gré de bien vouloir me retourner un certificat d'affichage correspondant signé (à l'adresse indiquée ci-dessous).

Sophie LEROY, en charge de l'instruction de ce dossier, enregistré sous le n° 59-2019-00131, se tient à votre disposition pour tout renseignement complémentaire (Tél. 03.28.03.84.09 ; mail : sophie.leroy@nord.gouv.fr).

Je vous prie d'agréer, Monsieur le Maire, l'assurance de ma considération distinguée.

Le Directeur Départemental,



Eric FISSE

Copie à la Mission Métropole de la DDTM

Monsieur le Maire  
4 place du Général de Gaulle

59280 ARMENTIERES

Réf. : 1046

Adresse : 62 Boulevard de Belfort, CS 90007 - 59042 LILLE Cedex

Tél. : 03 28 03 83 00

Horaires d'ouverture et modalités d'accueil sur : [www.nord.gouv.fr](http://www.nord.gouv.fr)

Suivez-nous sur : [facebook.com/prefetnord](https://facebook.com/prefetnord) - [twitter.com/prefet59](https://twitter.com/prefet59) - [linkedin.com/company/prefethdf/](https://linkedin.com/company/prefethdf/)